

HOTĂRÂRE
privind înființarea, organizarea și funcționarea Autorităților Teritoriale de
Sănătate Publică

În temeiul art. 108 din Constituția României, republicată și a art. 15 din Legea nr. 95/2006 privind reforma în domeniul sănătății, cu modificările și completările ulterioare,

Guvernul României adoptă prezenta hotărâre.

Art. 1.

(1) Se înființează Autoritățile Teritoriale de Sănătate Publică, servicii deconcentrate ale Ministerului Sănătății, cu personalitate juridică, numite în continuare ATSP, prin reorganizarea direcțiilor de sănătate publică județene și a municipiului București și transferul activităților prevăzute la art. 4 alin. (3) către consiliile județene și Consiliul General al municipiului București.

(2) În subordinea ATSP funcționează 42 de oficii județene de sănătate publică și a municipiului București, unități fără personalitate juridică, numite în continuare OSP, arondate conform Anexei 1.

(3) ATSP și OSP se organizează și funcționează în sediile și locațiile în care funcționează în prezent direcțiile de sănătate publică județene și a municipiului București.

Art. 2

Domeniile de activitate ale ATSP sunt:

- a) sănătatea publică;
- b) inspecția sanitară de stat
- c) laborator de investigații și radiații.

Art. 3

(1) ATSP sunt finanțate de la bugetul de stat prin bugetul Ministerului Sănătății. ATSP pot primi sume și din veniturile proprii ale Ministerului Sănătății pentru finanțarea acțiunilor și activităților, conform legii.

(2) Din fondurile aprobate, ATSP finanțează activitatea proprie precum și a OSP.

(3) Veniturile proprii obținute din activitățile realizate de ATSP se utilizează în conformitate cu reglementările legale în vigoare.

(4) ATSP pot beneficia de donații și sponsorizări, potrivit legii.

(5) Bugetul ATSP se aprobă de către ministrul sănătății, pe baza propunerilor fundamentate ale directorului executiv al ATSP.

(6) Situațiile financiare de execuție ale ATSP se întocmesc potrivit prevederilor legale și se raportează la Ministerul Sănătății.

Art. 4

(1) ATSP pun în aplicare politica de sănătate publică pe plan local, identifică problemele locale prioritare de sănătate publică, elaborează și implementează acțiuni locale de sănătate publică.

(2) ATSP au în principal următoarele atribuții:

a) coordonează și monitorizează respectarea și aplicarea unitară a reglementărilor din domeniul său de activitate

b) asigură activitatea de control și inspecție sanitară pentru verificarea aplicării reglementărilor din domeniul sănătății în unitățile aflate în aria administrativ-teritorială de autoritate

c) asigură depistarea factorilor de risc la adresa sănătății publice, evaluarea și analiza riscurilor reprezentate de acestea pentru sănătate, instituirea și/sau impunerea măsurilor de eliminare sau, după caz, de diminuare a riscurilor;

d) asigură coordonarea tehnică și metodologică a rețelei de sănătate publică de prevenire a îmbolnăvirilor, supraveghere și controlul bolilor transmisibile și netransmisibile, sănătatea în relație cu mediu, sănătate ocupațională, promovarea sănătății;

e) coordonează la nivel local sistemele naționale de alertă din domeniul sănătății publice, prin asigurarea unui serviciu permanent de culegere și difuzare de informații pe domenii de competență în legătură cu urgențele de sănătate publică de interes național și internațional în conformitate cu legislația în vigoare;

f) colectează și înregistrează date privind sănătatea populației, utilizând informațiile în scopul identificării problemelor de sănătate ale acesteia, inclusiv datele privind tipurile, cantitatea și modul de gestionare a deșeurilor generate în unitățile medicale din zona de jurisdicție ;

g) organizează și asigură culegerea și prelucrarea informațiilor statistice medicale primite de la administrația publică locală, unitățile sanitare publice, private și orice alt furnizor de servicii medicale în vederea transmiterii rapoartelor statistice lunare sau la termenele stabilite prin legislație către instituțiile desemnate în acest scop.

h) participă activ la programele de instruire a personalului din serviciile de sănătate publică și a populației;

i) coordonează studii asupra problemelor de sănătate ale populației din teritoriul dat;

j) stabilesc relații de colaborare cu instituții și organizații în vederea desfășurării de acțiuni comune în domeniul sănătății publice;

k) colaborează cu ministere, alte instituții publice și organe ale administrației publice centrale și locale, având dreptul de a solicita documente, date, și informații necesare îndeplinirii atribuțiilor sale.

l) întocmesc rapoarte privind starea de sănătate a comunității precum și cele stabilite prin reglementările legale în vigoare pentru care România are obligația raportării la nivelul Comisiei Europene, care sunt înaintate Ministerului Sănătății.

m) prezintă Ministerului Sănătății, anual și ori de câte ori este nevoie, rapoarte privind activitatea desfășurată.

n) organizează acțiuni de prevenire a îmbolnăvirilor și de promovare a sănătății;

o) identifică posibilele probleme de sănătate publică sau amenințări la adresa sănătății unei comunități;

q) coordonează serviciile de ambulanță conform atribuțiilor stabilite de Ministerul Sănătății

r) coordonează la nivel local implementarea activităților care decurg din obligațiile asumate prin Tratatul de aderare a României la Uniunea Europeană și planurile de implementare a actelor comunitare referitoare la domeniul sănătății.

s) îndeplinește orice alte atribuții stabilite în regulamentul de organizare și funcționare aprobat prin ordin al ministrului sănătății .

(3) Se transferă de la direcțiile de sănătate publică județene și a municipiului București către administrației publice locale următoarele activități:

- a) coordonează unitățile sanitare aflate în rețeaua autorităților administrației publice locale;
- b) evaluează modul de asigurare a asistenței medicale curative și profilactice;
- c) monitorizează aplicarea normelor de funcționare a unităților medicale, indiferent de forma de organizare;
- d) urmăresc aplicarea criteriilor referitoare la calitatea serviciilor medicale;
- e) coordonează și monitorizează asistența gravidei, lăuzei și nou-născutului;
- f) evaluează resursele umane de la nivelul asistenței medicale în relație cu nevoile comunitare identificate prin acțiuni specifice;
- g) organizează și participă activ la programele de instruire a personalului din serviciile de sănătate publică și a populației;
- h) organizează și participă la acțiuni de promovare a sănătății și pentru prevenirea îmbolnăvirilor;
- i) desfășoară activitățile preventive în teritoriul județului și, respectiv, al municipiului București;
- j) colectează și înregistrează date privind sănătatea populației, utilizând informațiile în scopul identificării problemelor de sănătate ale acesteia;
- k) identifică posibilele probleme de sănătate publică sau amenințări la adresa sănătății unei comunități și notifică instituțiile competente pentru aplicarea măsurilor conform legislației în vigoare;
- l) intervin în rezolvarea problemelor de sănătate publică apărute în rândul persoanelor aparținând grupurilor defavorizate;
- m) stabilesc relații de colaborare cu instituții și organizații în vederea desfășurării de acțiuni comune în domeniul sănătății publice;
- n) colectează și înregistrează datele privind tipurile, cantitatea și modul de gestionare a deșeurilor generate în unitățile medicale din zona de jurisdicție, și asigură accesul imediat structurilor de sănătate publică de la nivel local la bazele de date;
- o) transmit instituțiilor Ministerului Sănătății datele și documentele din care rezulta informațiile necesare întocmirii rapoartelor prevăzute la alin. (1) și (2) precum și cele stabilite prin reglementările legale în vigoare pentru care România are obligația raportării la nivelul Comisiei Europene
- p) încheie contracte pentru finanțarea serviciilor medicale prevăzute la art. art. 80 lit. b), d) și e), art. 190¹ lit. b), c), d) și f) și la art. 190²;
- q) evaluează necesarul de echipamente și aparatură medicală al unităților sanitare;
- r) asigură furnizarea serviciilor de asistență de sănătate publică;
- s) analizează documentațiile transmise de structura de reglementare și propune conducerii aprobarea sau respingerea solicitării.
- ș) asigură finanțarea unor servicii medicale, prin transferuri de la bugetul de stat, în bugetul local al județului, respectiv al municipiului București, după caz.

ART. 5

(1) ATSP organizează și coordonează asistența medicală în caz de calamități, catastrofe și situații deosebite.

(2) Instituțiile și unitățile sanitare care asigură asistența de sănătate publică, în cazul apariției unui focar de boală transmisibilă, precum și în situația iminenței izbucnirii unei epidemii, au obligația să dispună măsuri specifice.

(3) Măsurile privind prevenirea și gestionarea situațiilor de urgență generate de epidemii, precum și bolile transmisibile pentru care declararea, tratamentul sau internarea sunt obligatorii și se stabilesc prin ordin al ministrului sănătății.

Art. 6

(1) Structura ATSP prevăzută în Anexa nr. 2, cuprinde servicii, birouri și compartimente funcționale, în funcție de numărul de posturi.

(2) Serviciile, birourile și compartimentele funcționale prevăzute la alin. (1) se organizează la propunerea ATSP, cu aprobarea ministrului sănătății, cu respectarea numărului maxim de posturi și al funcțiilor de conducere, stabilit conform reglementărilor legale în vigoare.

(3) Structura OSP este prevăzută în Anexa nr. 3.

ART. 7

(1) Conducerea ATSP este asigurată de un director executiv, funcționar public de conducere.

(2) Directorul executiv este ajutat de un comitet director compus din directorul executiv, șef departament sănătate publică, inspectorul șef teritorial, șeful serviciului economic și coordonatorul centrului operativ de urgență.

(3) Conducerea oficiilor de sănătate publică județene și a municipiului București este asigurată de un șef serviciu.

Art. 8

(1) Directorul executiv coordonează și răspunde direct de întreaga activitate a al ATSP și OSP arondate.

(2) Directorul executiv al ATSP este ordonator secundar de credite, în condițiile legii, și în această calitate repartizează creditele bugetare aprobate de ordonatorul principal de credite pentru bugetul propriu, al OPS și pentru bugetele instituțiilor publice din teritoriul de responsabilitate.

(3) Ministrul sănătății numește și eliberează din funcție, în condițiile legii, directorul executiv al ATSP.

Art. 9

(1) Inspectorii sanitari de stat din cadrul ATSP sunt împuterniciți pentru activitatea de inspecție sanitară de stat de către ministrul sănătății, la propunerea inspectorilor șefi teritoriali cu avizul conducerii structurii de specialitate din cadrul Ministerului Sănătății.

(2) În exercitarea atribuțiilor legale, inspectorii sanitari de stat sunt investiți cu exercițiul autorității publice, beneficiind de protecție, potrivit legii.

(3) Inspectorii sanitari de stat de la nivel central au competența de control pe întreg teritoriul țării.

(4) Inspectorii sanitari de stat din cadrul ATSP, pot efectua controale pe tot teritoriul de care aparțin, la decizia inspectorului șef teritorial.

(5) Drepturile, îndatoririle și incompatibilitățile specifice inspectorilor sanitari de stat se stabilesc prin statut special, care se aprobă prin lege.

Art. 10

(1) Numărul maxim de posturi ale ATSP și OSP este de 2880 posturi.

(2) Repartizarea numărului de posturi la nivelul ATSP și OSP se face prin ordin al ministrului sănătății ținând cont de următoarele criterii:

- a) demografie
- b) suprafața județului
- c) numărul de unități sanitare
- d) importanță din punct de vedere al stațiunilor turistice, punctelor de frontieră, și al numărului de instituții de învățământ superior.

(3) Personalul ATSP este constituit din funcționari publici, cu excepția personalului din cadrul laboratoarelor și a personalului care desfășoară activități de secretariat, administrative, de aprovizionare și de mentenanță, care au calitatea de personal contractual.

(4) Ponderea personalului din ATSP, în funcție de profilurile de activitate, va respecta normativul procentual de: sub 30% pentru personalul încadrat în birourile și compartimentele direct subordonate directorului executiv, în serviciile, birourile și compartimentele economic-administrativ, inclusiv directorul executiv și șeful serviciului economic; maximum 30% pentru personalul încadrat în structurile de sănătate publică, laboratorul de diagnostic și investigare în sănătate publică, inclusiv seful departament de sănătate publică; minimum 30% pentru personalul încadrat la inspecția sanitară de stat, inclusiv inspectorul șef teritorial și inspectorii șefi județeni; și sub 10% pentru personalul care desfășoară activități de întreținere-reparații, gospodărire, protocol, pază, deservire și conducere auto.

(5) În funcție de distribuția teritorială a populației, caracteristicile epidemiologice specifice, posibilitățile de dotare și încadrare cu personal de specialitate, la propunerea directorului executiv al ATSP și cu aprobarea Comitetului director al autorității, pot fi desemnate în teritoriul administrativ puncte de lucru fixe, deservite de personal din structura inspecției sanitare de stat.

Art. 11

(1) Personalul ATSP se preia, în condițiile legii, de la direcțiile de sănătate publică județene și a municipiului București.

(2) Salarizarea personalului ATSP se face potrivit prevederilor legale aplicabile funcționarilor publici și personalului contractual din cadrul administrației publice centrale.

Art. 12

(1) Pentru îndeplinirea atribuțiilor specifice autoritățile la nivel teritorial și județean vor fi dotate cu mijloace de transport, aparatură tehnică adecvată și alte mijloace de lucru necesare pentru asigurarea operativității și rapidității

(2) ATSP au în dotare autoturisme cu un consum de carburanți stabilit în conformitate cu dispozițiile Ordonanței Guvernului nr. 80/2001 privind stabilirea unor normative de cheltuieli pentru autoritățile administrației publice și instituțiile publice, cu modificările și completările ulterioare.

(3) Pentru activitățile specifice de inspecție sanitară de stat, ATSP dispune de autoturisme, cu un consum lunar de carburanți de 300 litri/lună/autovehicul. Numărul de autoturisme și repartitia lor pentru ATSP și OSP se stabilește prin ordin al ministrului sănătății.

(4) Nu se consideră depășiri la consumul de carburanți normat pe autoturism consumul care, la nivelul anului, se încadrează la limita combustibilului normat raportat cu numărul total de autoturisme aprobat fiecărei instituții.

Art. 13

(1) Patrimoniul direcțiilor de sănătate publică județene și a municipiului București, stabilit pe baza bilanțului contabil de închidere la data predării-preluării, însoțit de balanța de verificare sintetică, contul de rezultat patrimonial, situația fluxurilor de trezorerie, conturile de execuție întocmite pe fiecare sursă de finanțare și celelalte anexe, inclusiv cele care se întocmesc la finele anului, potrivit normelor în vigoare, se preiau de către ATSP prin protocol de predare-preluare încheiat în termen de 30 de zile de la data intrării în vigoare a prezentei hotărâri.

(2) În termen 45 de zile de la data intrării în vigoare a prezentei hotărâri de guvern, ATSP vor prelua pe bază de protocol de predare-preluare patrimoniul Direcțiilor de Sănătate Publică Județene arondate conform anexei.

(3) Până la data semnării protocoalelor de predare-preluare prevăzute la alin. (1) finanțarea cheltuielilor aferente direcțiilor de sănătate publică județene și a municipiului București arondate ATSP se asigură în baza fondurilor aprobate/alocate prin filele de buget.

(4) În termen de 5 zile de la semnarea protocolului de predare-preluare sumele existente în conturile de disponibilități ale direcțiilor de sănătate publică județene se vor vira în conturile de disponibilități ale ATSP care le-a preluat.

(5) Conturile de disponibilități ale direcțiilor de sănătate publică județene vor fi închise după virarea sumelor în conturile de disponibilități ale ATSP în termenul prevăzut la alin. (2)

Art. 14

Sructura organizatorică, distribuția posturilor, regulamentul de organizare și funcționare al ATSP se aprobă prin ordin al ministrului sănătății publice în termen de 30 de zile de la intrarea în vigoare a prezentei hotărâri.

PRIM MINISTRU

VICTOR-VIOREL PONTA

Anexa 1

Autoritățile Teritoriale de Sănătate Publică

1. Autoritatea Teritorială de Sănătate Publică Iași are în structură oficiile județene de sănătate publică Iași, Botoșani, Suceava, Neamț, Bacău, și Vaslui.
2. Autoritatea Teritorială de Sănătate Publică Cluj are în structură oficiile județene de sănătate publică Cluj, Bihor, Satu-Mare, Maramureș, Bistrița - Năsăud și Sălaj
3. Autoritatea Teritorială de Sănătate Publică Mureș are în structură oficiile județene de sănătate publică Mureș, Sibiu, Alba, Brașov, Hraghita și Covasna.
4. Autoritatea Teritorială de Sănătate Publică Timiș are în structură oficiile județene de sănătate publică Timiș, Arad, Hunedoara și Caraș- Severin.
5. Autoritatea Teritorială de Sănătate Publică Dolj are în structură oficiile județene de sănătate publică Dolj, Mehedinți, Gorj, Olt și Vâlcea.
6. Autoritatea Teritorială de Sănătate Publică Prahova are în structură oficiile județene de sănătate publică Prahova, Argeș, Dâmbovița, Teleorman, Giurgiu, Ialomița și Călărași.
7. Autoritatea Teritorială de Sănătate Publică Constanța are în structură oficiile județene de sănătate publică Constanța, Galați, Vrancea, Buzău, Brăila și Tulcea.
8. Autoritatea Teritorială de Sănătate Publică București are în structură oficiile județene de sănătate publică București și Ilfov.

Structura organizatorică a autorității teritoriale de sănătate publică

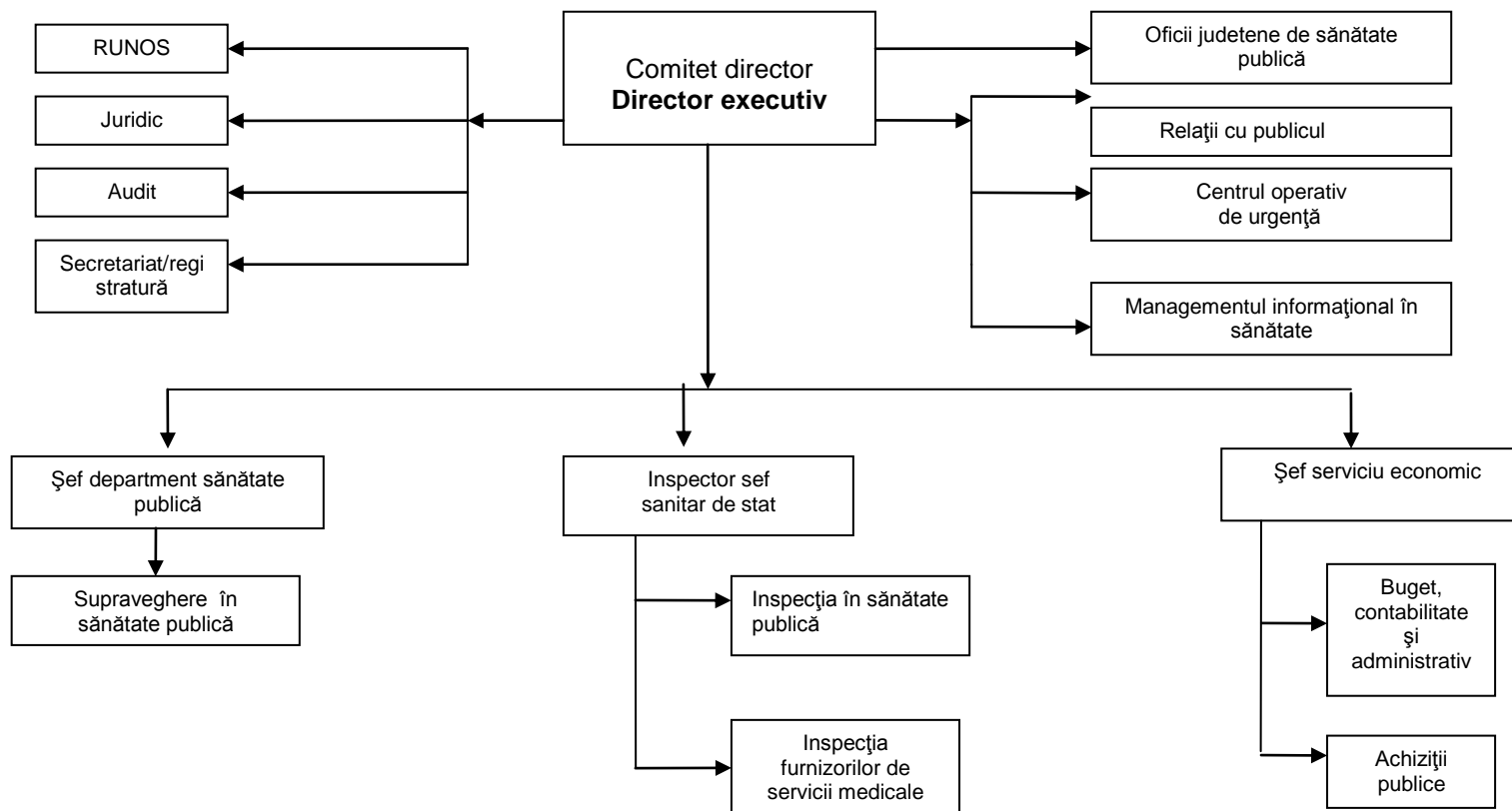

Anexa 3

Structura oficiilor județean de sănătate publică și a municipiului București

